puls CZEMPINIA

BEZPŁATNY MIESIĘCZNIK LOKALNY LIPIEC 2016 Nr 7(7) ISSN 2450-6915

W NUMERZE:

Konkurs na wieniec dożynkowy - str. 3

Jubileusz Polihymnii -str. 6

Inwestycje w oświacie – str. 7

Oferta dla inwestorów – str. 8 - 9

Zaproszenie na Dożynki Powiatowo - Gminne - str. 11

Coolturka na targu - nowy cykl koncertów w Czempiniu - str. 12

Rozprawa administracyjna w Urzędzie Gminy – str. 15

Zespół zarządzania kryzysowego

01 i 28 czerwca 2016 roku w sali sesyjnej Urzędu Gminy w Czempiniu odbyły się dwa posiedzenia Gminnego Zespołu Zarządzania Kryzysowego. Pierwsze spotkanie miało charakter organizacyjny. Podczas zebrania wyznaczono kierunki prac Zespołu.

W trakcie drugiego spotkania analizowano zasoby sprzętowe będące w posiadaniu urzędu, jednostek organizacyjnych Gminy Czempiń, a także Ochotniczych Straży Pożarnych i Policji z terenu gminy. Podjęto też temat potencjalnych zagrożeń występujących w Gminie, a w związku z wakacjami szczególną uwagę poświęcono niebezpieczeństwom pojawiającym się w tym okresie.

W skład Gminnego Zespołu Zarządzania Kryzysowego wchodzi 13 osób, których kompetencje związane są z zapobieganiem i rozwiązywaniem sytuacji kryzysowych.

Przewodniczącym Gminnego Zespołu Zarządzania Kryzysowego jest Burmistrz Gminy Czempiń Konrad Malicki, Zastępcą Przewodniczącego Zespołu jest Andrzej Socha, Zastępca Burmistrza Gminy Czempiń. Pozostali członkowie tego gremium to: Sekretarz Gminy Magdalena Głucha-Napierała, Skarbnik Gminy Halina Łączna, Kierownik Referatu Infrastruktury i Ochrony Środowiska, w Urzędzie Gminy w Czempiniu, Radosław Łucka, Kierownik Referatu Spraw Obywatelskich Urzędu Gminy Aleksandra Żurek, Kierownik Ośrodka Pomocy Społecznej Zdzisława Lehmann, Dyrektor Zakładu Gospodarki Komunalnej w Czempiniu Izabela Kuśnierek, Dyrektor Szkoły Podstawowej im. Bohaterów Westerplatte Bożena Staniszczak, Dyrektor Gimnazjum im. Stanisława Kielicha w Borowie Albert Łukaszewicz, Komendant Gminny Związku Ochotniczych Straży Pożarnych Rzeczypospolitej Polskiej w Czempiniu Jan Kasperski, Kierownik Posterunku Policji w Czempiniu asp. sztab. Adam Kaźmierczak oraz Marta Musielak pracownik Urzędu Gminy w Czempiniu.

Dodatkowo w pracach Gminnego Zespołu Zarządzania Kryzysowego, na prawach członka, mogą uczestniczyć przedstawiciele innych instytucji, np. Powiatowego Lekarza Weterynarii, Powiatowej Państwowej Straży Pożarnej, operatorzy energii elektrycznej, a także inne osoby zaproszone przez przewodniczącego Zespołu Gminnego.

Do podstawowych zadań Gminnego Zespołu Zarządzania Kryzysowego należy ocena potencjalnych zagrożeń, przygotowanie propozycji działań i składanie Burmistrzowi raportów z ich wykonania. Zespół zajmuje się też aktualizacją zadań zawartych w Gminnym Planie Zarządzania Kryzysowego, informowaniem mieszkańców o zagrożeniach oraz opiniowaniem i realizacją GPZK.

Kolejne posiedzenie Gminnego Zespołu Zarządzania Kryzysowego odbędzie się po zakończeniu wakacji. **UG**

puls CZEMPINIA
Bezpłatny miesięcznik lokalny

Redaktor naczelny:
Katarzyna Hohorek

Wydawca:
Centrum Kultury Czempiń

Adres redakcji:
Ul. Stęszewska 27
64 - 020 Czempiń

Kontakt:
Tel.61 28 26 232
miesiecznik.czempin@wp.pl

Skład i opracowanie graficzne:
Violetta Korbańska

Współpraca:
Urząd Gminy w Czempiniu
Sołectwa i Osiedla Gminy Czempiń
Organizacje pozarządowe
Biblioteka Publiczna w Czempiniu
Placówki oświatowe Gminy Czempiń

Druk:
Drukarnia KOLUMB Katowice
www.drukarniakolumb.pl

Nakład:
1500 egzemplarzy

Umów termin wizyty w Urzędzie przez Internet

Od kilku miesięcy gminny portal internetowy www.czempin.pl oferuje usługę pod nazwą: „Umów Termin Wizyty w Urzędzie" (czerwony przycisk na stronie głównej). Za jej pośrednictwem można, w wygodny i skuteczny sposób zarezerwować termin wizyty w Urzędzie Gminy w Czempiniu i spotkanie z właściwym pracownikiem w celu załatwienia konkretnej sprawy. Aby tego dokonać należy zastosować się do kilku poniższych zasad.

Rezerwacji wizyty w Urzędzie Gminy w Czempiniu można dokonać najwcześniej na dzień następny, a maksymalnie na 30 dni, po dniu w którym dokonujemy rezerwacji. Rezerwacji terminu wizyty w Urzędzie Gminy w Czempiniu można dokonać tylko w terminie oznaczonym w interaktywnym kalendarzu kolorem zielonym. Rezerwacja wymaga podania danych w postaci: imienia, nazwiska, numeru PESEL, adresu e-mail i numeru telefonu. Brak którejkolwiek z powyższych danych spowoduje nieważność rezerwacji. Dokonanie rezerwacji jest potwierdzane za pośrednictwem informacji przesyłanej na podany adres e-mail, a także telefonicznie za pomocą wiadomości SMS. Ponadto, na dzień przed umówionym terminem wizyty, system wyśle SMS z przypomnieniem.

Termin rezerwacji obliguje pracownika Urzędu Gminy w Czempiniu do przyjęcia Interesanta w umówionym czasie lub bezpośrednio po zakończeniu trwającej już wizyty Interesanta poprzedzającego (także takiego, który wizyty nie rezerwował wcześniej). Ponadto, w uzasadnionych przypadkach, można zwrócić się do pracownika Biura Obsługi Interesanta Urzędu Gminy w Czempiniu z prośbą o umówienie na termin w tym samym dniu. W Biurze Obsługi Interesanta można też dokonać zmiany terminu wizyty, jeżeli z jakiegoś ważnego powodu nie będzie ona mogła się odbyć. Zapraszamy do korzystania. **UG**

II Konkurs na Najpiękniejszy Dożynkowy Wieniec Gminy Czempiń

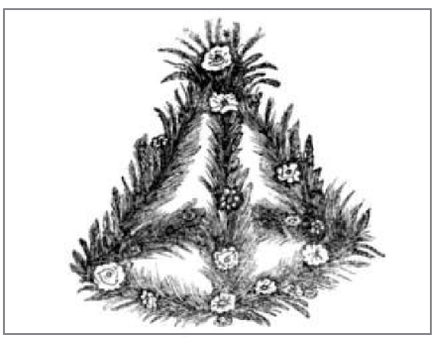

Fot. Encyklopedia Staropolska

Burmistrz Gminy Czempiń Konrad Malicki serdecznie zaprasza Sołectwa, koła gospodyń wiejskich i inne organizacje społeczne lub nieformalne grupy reprezentujące Sołectwa Gminy Czempiń do udziału w: **„II Konkursie na najpiękniejszy Dożynkowy Wieniec Gminy Czempiń".**

Zgłoszenia można składać na Kartach Uczestnictwa w Konkursie, w terminie do dnia: **21 sierpnia 2016 roku w Urzędzie Gminy w Czempiniu.** Formularz Karty Uczestnictwa w Konkursie, Szczegółowy Regulamin Konkursu i Opis wyglądu, symboliki i znaczenia Wieńca Dożynkowego dostępne na stronie internetowej: www.czempin.pl

Każde Sołectwo z Gminy Czempiń, jako wspólnota, może zgłosić do konkursu tylko i wyłącznie po jednym wieńcu dożynkowym, natomiast bezpośrednim wykonawcą sołeckiego wieńca może być: Sołtys z Radą Sołecką, koło gospodyń wiejskich, organizacja społeczna lub nieformalna grupa działająca w danym sołectwie. Zgłoszenie do Konkursu więcej niż jednego wieńca dożynkowego przez jedno Sołectwo, skutkować będzie dyskwalifikacją wszystkich zgłoszonych wieńców z danego Sołectwa!

Oceny zgłoszonych dożynkowych wieńców dokonają:

1. Mieszkańcy Gminy Czempiń odwiedzający Konkursową Wystawę odbywającą się w piątek, 26 sierpnia 2016 roku, w godz. od: 10.00 do 19.00, na targowisku „Mój Rynek" w Czempiniu.
2. Podczas Konkursowej Wystawy mieszkańcy będą mieli możliwość pobrania, wypełniania i złożenia kart konkursowych.
3. Na kartach konkursowych głosujący będą proszeni o wpisanie numeru wybranej pracy – wybranego dożynkowego wieńca, imienia, nazwiska, miejscowości zamieszkania i telefonu kontaktowego.
4. Glosowanie odbywać się będzie poprzez składanie wypełnionych kart do zapieczętowanej i opisanej urny.
5. Głosować będą również internauci za pośrednictwem profilu facebook Gminy Czempiń lub przesyłając e-mail na adres: sekretariat.ug@czempin.pl, z podaniem: imienia, nazwiska, nazwy miejscowości zamieszkania, adresu e-mail i kontaktowego numeru telefonu, w terminie od: 12.00 dnia 26 sierpnia 2016 roku do godz. 18.00, dnia 27 sierpnia 2016 roku.

Wśród Mieszkańców Gminy Czempiń, którzy zagłosują podczas wystawy, albo za pośrednictwem Internetu, na zwycięski wieniec dożynkowy, rozlosowane zostaną Nagrody Burmistrza Gminy Czempiń!

Regulamin konkursu dostępny jest na stronie: www.czempin.pl .**UG**

ALERTOWNIK

Zapraszamy do korzystania z usługi!

Od kwietnia br. mieszkańcy Gminy Czempiń zyskali możliwość komunikacji z Urzędem Gminy w Czempiniu za pomocą „Alertownika" - nowoczesnej i bezpłatnej aplikacji, dzięki której można łatwo i szybko zgłaszać odpowiednim referatom Urzędu i jednostkom organizacyjnym Gminy Czempiń najbardziej palące problemy w bezpośrednim otoczeniu (np. uszkodzenia nawierzchni, awarie czy istnienie dzikich wysypisk śmieci). Można zgłaszać sytuacje niebezpieczne (np. powstanie dziury w drodze czy powalenie drzewa). Za pośrednictwem „Alertownika" można też dzielić się spostrzeżeniami oraz informować o własnych inicjatywach.

Aby to osiągnąć wystarczy kilka kliknięć w aplikacji, po czym zgłoszenie trafi do odpowiedniej jednostki i zyska status (poziom) realizacji, który można na bieżąco monitorować. Użytkownicy „Alertownika" mogą też przeglądać zgłoszenia nadesłane przez społeczność „Alertownika" na mapie okolicy i dołączać do nich kolejne jednym kliknięciem, jednocześnie informując o tym jednostkę odpowiedzialną za sprawę.

Oprócz funkcji wysyłania zgłoszeń „Alertownik" oferuje także opcję odbierania ostrzeżeń oraz najważniejszych informacji z Gminy Czempiń. Mieszkańcy otrzymują krótkie powiadomienia tekstowe oznaczone kolorami dopasowanymi do kategorii informacji, które chcą otrzymywać. Wśród nich są powiadomienia zawierające: ostrzeżenia – kolor czerwony (np. o awariach wodno-kanalizacyjnych, planowanych wyłączeniach prądu, zagrożeniach pogodowych), informacje administracyjne – kolor niebieski (np. o wynikach wyborów samorządowych, oświacie), informacje biznesowe – kolor zielony (np. o planowanych inwestycjach, nowych miejscach pracy), informacje rekreacyjne – kolor pomarańczowy (np. o zbliżających się wydarzeniach kulturalnych i sportowych). „Alertownik" umożliwia też szybkie dzielenie się odebranymi powiadomieniami z bliskimi, przez SMS lub e-mail oraz zapisywanie terminów wydarzeń, jednym kliknięciem, w kalendarzu w smartfonie i na tablecie. Użytkownicy „Alertownika" mogą również wywierać wpływ na swoje otoczenie przez uczestnictwo w sondażach oraz głosowaniach.

Z aplikacji „Alertownik" można korzystać bezpłatnie za pośrednictwem strony internetowej https://alertownik.pl/ lub pobrać aplikację na smartfona.

Zapraszamy Mieszkańców Gminy Czempiń do skorzystania z tej formy komunikacji, która pozwala na stałą wymianę informacji pomiędzy Mieszkańcami a Urzędem Gminy w Czempiniu.**UG**

Talenciaki

Ach, ta dzisiejsza młodzież, za grosz kultury — jakże często słyszymy te słowa. W Czempiniu możemy odłożyć je do lamusa, bo gdyby nie "dzisiejsza młodzież", nie mielibyśmy talent show z prawdziwego zdarzenia. Były przesłuchania, było profesjonalne jury, były nagrody i przede wszystkim były emocje. Mnóstwo emocji i pozytywnej energii! Projekt "Talenciaki" został stworzony i opracowany przez członków Młodzieżowej Rady Miejskiej w Czempiniu. Młodzi aktywiści profesjonalnie podeszli do organizacji wydarzenia, zadbali o regulamin konkursu, promocję i realizację. Brali udział w przygotowaniach scenografii, sali, a także uprzątnięciu jej. Zaangażowani od początku do końca, współpracowali m.in. z Urzędem Gminy w Czempiniu oraz Centrum Kultury. W efekcie 3 lipca każdy młody czempiniak mógł poczuć się jak prawdziwa gwiazda estrady.

Do przeglądu zgłosili się soliści, duety, a także większe grupy. Łącznie wpłynęło 14 zgłoszeń. Jury nie miało zatem łatwego zadania. Występy oceniali: Stanisław Turno (Radny Rady Miejskiej w Czempiniu), Michał Idziak (Radny Młodzieżowej Rady Miejskiej w Czempiniu) i Violetta Korbańska (instruktor Centrum Kultury Czempiń). Na scenie były tańce, śpiewy, recytacje, popisy aktorskie. Takich występów nie widział nikt! Publiczność, jak zawsze, dopisała. I słusznie. Być może, byliśmy świadkami narodzin prawdziwych gwiazd. W każdym razie pierwsze przetarcie za nimi. Zmierzyć się z tremą to nie lada wyzwanie. Wszyscy zdali je celująco.

Podczas burzliwych narad jury wyłoniono pięciu finalistów: duet aktorski Agata Konik i Daria Włodarczak, recytatorkę Aleksandrę Korbik, wokalistkę Anielę Maćkowiak, tancerkę Roksanę Maciniak oraz wokalistę Cypriana Matelskiego.

Wszyscy finaliści zaprezentowali się pięknie, więc jurorzy mieli twardy orzech do zgryzienia. Obrady znów były burzliwe. Tymczasem na scenie publiczność zabawiali członkowie Młodzieżowej Rady Miejskiej. Były kalambury, zagadki, zgadywanki. Każdy mógł wziąć udział i każdy otrzymał słodką nagrodę.

Po obradach jury postanowiło przyznać:

I miejsce - Roksanie Marciniak
II miejsce - Cyprianowi Matelskiemu
III miejsce - Aleksandrze Korbik

Wyróżnione zostały **Agata Konik i Daria Włodarczak oraz Aniela Maćkowiak**.

Każdy z uczestników został nagrodzony dyplomem i upominkami, które wręczał osobiście Pan Burmistrz Gminy Czempiń, Konrad Malicki.

Była jeszcze nagroda dodatkowa. Oczekiwana przez wszystkich nagroda publiczności. Każdy mógł wziąć udział w głosowaniu i wytypować jeden występ, który najbardziej się podobał. Najwięcej głosów otrzymała grupa taneczna „Zumboludki".

Brawa, owacje, gratulacje, nagrody i zdjęcia zakończyły pierwszą edycję czempińskiego talent show "Talenciaki". Cały Czempiń czeka na kolejne, a dzieci i młodzież już szlifują talenty. **WS**

Fot. W. Szymkowiak

Inwestycje

Budowa Kanalizacji w Borowie

Trwają przygotowania do realizacji zadania pod nazwą: „Budowa przepompowni ścieków bytowo-gospodarczych z rurociągiem tłocznym i kanałem sanitarnym – etap III w Borowie i Nowym Borówku". Zadanie to polegać będzie na budowie instalacji kanalizacyjnej łączącej Borowo z oczyszczalnią ścieków w Czempiniu.

W ramach tej inwestycji istniejąca obecnie oczyszczalnia w Borowie zostanie przebudowana na przepompownię ścieków. Powstaną też kolektory tłoczne biegnące od nowej przepompowni w Borowie do miejsca, w którym tor kolejowy przecina drogę do Nowego Borówka. Umożliwi to połączenie nowej infrastruktury z istniejącą siecią kanalizacyjną przynależącą do oczyszczalni ścieków w Czempiniu.

W wyniku procedury przetargowej wyłoniono wykonawcę prac – firmę „Prokar" S.C. Kamila Matuszczak-Obrębska i Tomasz Obrębki z Poznania.

Koszt inwestycji brutto zamyka się w kwocie ponad: 835 313 zł.

Wykonanie zadania nastąpić ma do 31 października 2016 r. **UG**

Kolejne dotacje dla Gminy Czempiń

13 lipca br. Burmistrz Gminy Czempiń podpisał dwie umowy dotacji na realizację projektów w ramach wielkopolskiej odnowy wsi.

W dniu 1 czerwca 2016 roku Urząd Marszałkowski Województwa Wielkopolskiego Poznaniu przyjął listę rankingową projektów, które wstępnie zostały zakwalifikowane do dofinansowania w ramach VI edycji Konkursu Pięknieje Wielkopolska Wieś. 27 czerwca br. lista została zaakceptowana przez Sejmik Województwa Wielkopolskiego. Tegoroczna edycja cieszyła się dużym zainteresowaniem. Do konkursu zgłoszono ogółem aż 325 projektów, z których tylko część otrzymała dotację.

Wnioski złożone przez Gminę Czempiń zostały wysoko ocenione. Projekt pt.: „,Siądźmy przy ognisku!- budowa miejsca integracyjnego w Starym Gołębinie" znalazł się w pierwszej dziesiątce projektów dofinansowanych, uzyskując wsparcie w wysokości 18 465,00 zł. Natomiast drugi zgłoszony do konkursu projekt: „Gęsi Rynek- budowa miejsca integracji mieszkańców sołectwa Nowe Borówko – I etap – budowa placu zabaw" zajął 33 miejsce, zyskując dofinansowanie w kwocie: 21 936,00 zł.

W ramach projektu w Starym Gołębinie zagospodarowana zostanie przestrzeń publiczna sołectwa poprzez stworzenie miejsca rekreacji i integracji dla dzieci i dorosłych, wybudowana zostanie wiata biesiadna, krąg do grillowania i ciągi komunikacyjne. W Nowym Borówku powstanie bezpieczny plac zabaw dla dzieci.

Głównym celem ww. projektów jest zintegrowanie społeczności wiejskiej oraz pobudzenie aktywności mieszkańców sołectwa poprzez stymulowanie i wspomaganie oddolnych inicjatyw rozwojowych oraz dążenie do rozwoju wsi poprzez postulat odnowy wsi, rozumianej nie tylko w kontekście poprawy jakości infrastruktury, ale przede wszystkim rozumianej jako poprawa jakości życia mieszkańców.

Przypominamy, iż w zeszłym roku Gminie Czempiń udało się również pozyskać dofinansowanie w ramach konkursu Pięknieje Wielkopolska Wieś, dzięki któremu zrealizowano dwa projekty „Mini Gościniec w Donatowie – budowa miejsca rekreacyjno-wypoczynkowego dla dzieci i rodziców" (dotacja - 14 077,00 zł) oraz „Ognisko w Piotrowie Pierwszym – budowa miejsca integracyjnego" (dotacja - 15 784,00 zł).**UG**

Nastęny etap przebudowy ulicy J. Słowackiego dofinansowany!

Gmina Czempiń w maju br. zwróciła się z prośbą do Wojewody Wielkopolskiego o wyrażenie zgody na rozszerzenie zakresu rzeczowego projektu pn.: „Przebudowa dróg gminnych w Czempiniu - ul. Fryderyka Chopina, ul. Juliusza Słowackiego I etap, ul. Polna wraz z budową kanalizacji deszczowej". Przypominamy, iż wartość kosztorysowa przedsięwzięcia wynosiła 3,4 mln zł, z czego Gmina pozyskała dotację w ramach Programu Rozwoju Gminnej i Powiatowej Infrastruktury Drogowej na lata 2016-2019 w wysokości 1,7 mln zł. Ww. przedsięwzięcie zakładało m.in. przebudowę części ul. Słowackiego. Gmina Czempiń z chwilą otrzymania decyzji o dofinansowaniu zadania podjęła starania zmierzające w kierunku rozszerzenia zakresu inwestycji o przebudowę także dalszej części ul. Słowackiego. Wojewoda Wielkopolski Pan Zbigniew Hoffmann przychylił się do prośby Gminy Czempiń. Decyzja ta jest o tyle ważna, że przebudowa będzie w 50% dofinansowana ze środków budżetu państwa. 6 lipca br. Gmina Czempiń ogłosiła przetarg nieograniczony na wykonanie ww. prac budowlanych, oferty można było składać do 21 lipca. Zadanie obejmuje odcinek o długości ok. 345 m, nawierzchnia zostanie wykonana z kostki brukowej betonowej na podsypce cementowo-piaskowej. Roboty obejmą także wykonanie kanalizacji deszczowej, a całość prac powinna zostać zakończona do końca bieżącego roku.**UG**

Projekt „Czempiń na szklanych pocztówkach" uzyskał wsparcie !

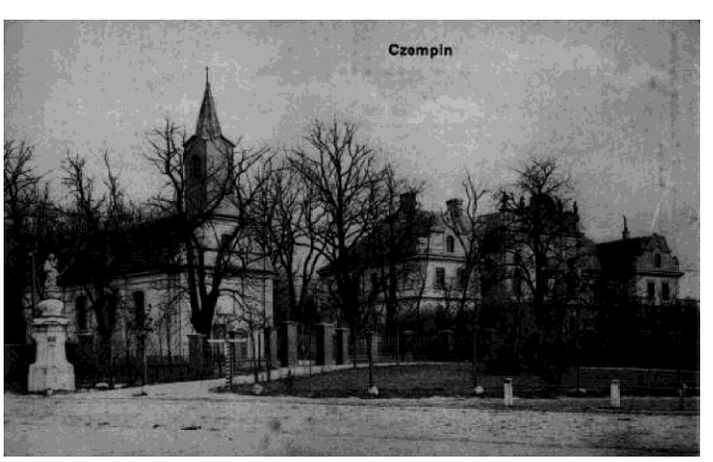

11 marca 2016 r. Gmina Czempiń złożyła wniosek o dotację do Urzędu Marszałkowskiego Województwa Wielkopolskiego w Poznaniu w ramach naboru na przedsięwzięcie z zakresu infrastruktury sportowej i turystycznej realizowanego przez samorządy województwa wielkopolskiego. 27 czerwca 2016 r. Sejmik Województwa Wielkopolskiego podjął uchwałę o przyznaniu dotacji Gminie Czempiń na realizację projektu pn.: ,,Czempiński szlak turystyczny ,,Czempiń na szklanych pocztówkach"". Dofinansowanie w wysokości 13 700,00 zł stanowić będzie 50% wartości projektu.

Celem projektu jest opracowanie graficzne, produkcja oraz montaż tablic szklanych umożliwiających widzowi porównanie stanu obecnego otoczenia z przeszłością. Grafika przedstawiać będzie zdjęcia z końca XIX oraz I poł. XX wieku. Ponadto zostanie wykonana i zamontowana tablica z mapą najważniejszych szlaków turystycznych przebiegających przez Gminę Czempiń.

Przedsięwzięcie pozytywnie wpłynie na rozwój promocji Gminy, przyczyni się do podniesienia jej atrakcyjności oraz zwiększenia ruchu turystycznego.**UG**

Jubilatka - Polihymnia

Wszystko zaczęło się we wrześniu 1999 roku w tworzonym właśnie gimnazjum w Czempiniu. Grupa kilkunastu kochających śpiewanie dziewcząt, utworzyła zespół wokalny. Początkowo wykonywały proste utwory jednogłosowe z akompaniamentem pianina lub gitary, stopniowo wprowadzając coraz to ambitniejszy program a cappella. W 2001 r. zespół liczył już ok. trzydziestu śpiewaczek i rozpoczął koncertowanie jako chór gimnazjalny.

Dawał koncerty dla społeczności szkolnej i lokalnej, ale również występował podczas przeglądów i konkursów chóralnych. Jednym z pierwszych był udział w Wielkopolskim Przeglądzie „Śpiewamy Kolędy i Pastorałki" w Rawiczu, gdzie zespół wyśpiewał swoje pierwsze wyróżnienie. Potem było coraz lepiej. Posypały się nagrody: „Srebrne pasma" , „Złote pasma", „Złote pasma z wyróżnieniem" i „Grand Prix" podczas Wielkopolskich Przeglądów Kolędowych i Wielkopolskich Świąt Pieśni i Muzyki. Wielokrotnie chór zdobywał wyróżnienia, aż w końcu w 2015 r. „Nagrodę Główną" na Ogólnopolskim Przeglądzie Piosenki Religijnej „Śremsong" w Śremie. W latach 2009-2012 zespół, współpracując ze Szkolnym Klubem Melomana, przygotował trzy spektakle teatralne, biorąc udział w Turniejach Pro Sinfoniki w Poznaniu. Koncerty „Chopin – niech przemówi muzyka", „Chopin – wielki Mistrz – niezwykły Człowiek" oraz „Na pięciolinii życia..." poświęcony życiu i śmierci Feliksa Nowowiejskiego, przyniosły chórowi trzykrotnie zaszczytne Pierwsze Miejsca.

Ogromnym wyróżnieniem dla zespołu był wybór „Polihymnii", jako jednego z kilkunastu chórów szkolnych w Polsce, do udziału w Koncercie Finałowym podczas Międzynarodowego Festiwalu „Wratislavia Cantans" we Wrocławiu w 2010 roku.

Ważnym wydarzeniem w życiu chóru było nadanie zespołowi imienia. W 2007 roku został ogłoszony konkurs na nazwę. Zwycięską „Polihymnię" zaproponowała Anna Maciejewska, ówczesna chórzystka.

Dwukrotnie chór wyjeżdżał poza granice Polski. W 2010 roku do czeskiej Pragi i w 2015 na Węgry, do Badacsonytomaj nad Balatonem.

Od roku 2006 „Polihymnia" działa w ramach Ogólnopolskiego Programu Rozwoju Chórów Szkolnych „Śpiewająca Polska", obecnie przy Narodowym Forum Muzyki we Wrocławiu. Z kolei w 2010 roku zespół przystąpił do Polskiego Związku Chórów i Orkiestr oddział w Lesznie.

POLIHYMNIA - rok 2008

POLIHYMNIA - rok 2016

Dziś bardzo trudno podać dokładną liczbę dziewcząt, które śpiewały w „Polihymnii". Z uwagi na fakt, że każdego roku chórzystki z klas trzecich, kończąc naukę w gimnazjum, automatycznie odchodzą z chóru, ich miejsca zajmują dziewczyny z klas pierwszych. Można podać szacunkowo, że w szkolnym chórze, do chwili obecnej, uczestniczyło ok. 200 uczennic gimnazjum.

Można stwierdzić jednoznacznie, że chór „Polihymnia" jest jedynym, nieprzerwanie najdłużej działającym zespołem młodzieżowym w gminie Czempiń.

Chór, przez cały czas działalności, stara się podnosić swój poziom artystyczny, uczestnicząc w warsztatach wokalnych i chóralnych prowadzonych przez znakomitych pedagogów i dyrygentów. Warto wspomnieć warsztaty poprowadzone w Czempiniu przez panią prof. Iwonę Wiśniewską ze Szczecina oraz panią mgr Alicję Szelugę z Poznania. W 2015 i 2016 roku „Polihymnia" wzięła udział w warsztatach prowadzonych przez znakomitego pedagoga i autorytet w dziedzinie emisji głosu w Polsce, panią prof. Jadwigę Gałęskę-Tritt oraz dwukrotnie w kilkudniowych warsztatach chóralnych w Kościanie, w ramach Festiwalu Muzyki Józefa Surzyńskiego, prowadzonych przez pana Leszka Górkę z Akademii Muzycznej w Poznaniu.

Będąc dziećmi, mamy w sobie naturalną potrzebę śpiewu. Niestety, często jako dorośli śpiewamy niechętnie, twierdząc, że „fałszujemy". Tymczasem nie sposób przecenić korzyści ze śpiewania. Już w czasach wczesnego chrześcijaństwa św. Bazyli Wielki tak widział jego zalety: „Śpiew jest odpoczynkiem dla duszy i początkiem pokoju. Uspokaja tumult wzburzenie myśli, uśmierza gniew. Przygotowuje ludzi do miłości, łączy odstępców, godzi wrogów". Śpiew zatem nie tylko relaksuje, uwrażliwia, rozwija muzykalność, dostarcza również przyjemności estetycznych i towarzyskich. Ponadto śpiewanie w grupie, np. chórze, dodatnio wpływa na naszą samoocenę, a także poczucie przynależności. Wykorzystajmy zatem muzykę do poprawy nie tylko nastroju, ale i dobrej kondycji naszego umysłu.

Śpiewajmy zatem! Ludzki głos to najdoskonalszy instrument. Cytując św. Augustyna, „Śpiewajcie głosem, śpiewajcie sercem, śpiewajcie ustami, śpiewajcie swoim życiem".

Jolanta Sobolewska-Jakubiak
założycielka i dyrygentka chóru
„Polihymnia"

Sala ćwiczeń w Szkole Podstawowej w Głuchowie

W okresie wakacyjnym na zlecenie Gminy Czempiń wykonane zostanie cyklinowanie i lakierowanie sali ćwiczeń w Szkole Podstawowej w Głuchowie. Prace mają zostać wykonane w okresie wakacyjnym. Najprawdopodobniej ich zakończenie nastąpi w połowie sierpnia br. Istniejąca szkolna sala ćwiczeń ma wymiary klasy lekcyjnej (5,5 x 9,5 m.).

Koncepcja budowy Sali sportowej przy Szkole Podstawowej w Głuchowie.

Po uwzględnieniu sugestii wynikających z rozmów z mieszkańcami Gminy Czempiń i pracownikami Szkoły Podstawowej w Głuchowie, a także po dokonaniu gruntownego rozeznania w terenie, Gmina Czempiń podjęła działania zmierzające do budowy sali sportowej przy tamtejszej szkole podstawowej. W tym celu podpisana została umowa z Przedsiębiorstwem Projektowo Handlowo Usługowym „Ekobud" S.C Ewa i Remigiusz Owczarek z Łodzi, na wykonanie koncepcji architektonicznej budowy sali sportowej przy Szkole Podstawowej w Głuchowie. Koncepcja zakłada, że obiekt składać się będzie z budynku mieszczącego salę sportową o wymiarach 12 x 24 metry, z zapleczem socjalnym i sanitariatami. Zakłada się też budowę łącznika z istniejącym budynkiem szkoły.

Koncepcja umożliwi także Gminie Czempiń ubieganie się o fundusze zewnętrzne na realizację tego przedsięwzięcia.**UG**

Rozbudowa Przedszkola Samorządowego przy ul. Nowej w Czempiniu

Szczegółowa analiza funkcjonowania gminnego systemu oświaty z uwzględnieniem zmian w prawie oświatowym, a także potrzeb rodziców i dzieci w wieku przedszkolnym, sprawiła że Gmina Czempiń rozpoczęła przygotowania do rozbudowy Przedszkola Samorządowego w Czempiniu o dodatkowe sale dla trzech grup przedszkolnych (75 dzieci). Innowacją, w tym przypadku, będzie zastosowanie w nowym budynku technologii tzw. ruchomych ścian, co pozwoli na uzyskanie, w razie potrzeby (np. podczas organizacji wydarzeń integracyjnych z udziałem rodziców), pomieszczenia o większej kubaturze. Nowy budynek, połączony zostanie łącznikiem z dotychczasową siedzibą przedszkola.

Dokonano wyboru wykonawcy. Najkorzystniejszą ofertę złożyła firma BP Kontrakt Sp. z o.o. s.k. z Wilkowic (przewidywany koszt inwestycji to kwota 1 945 158,57 zł). Dodajmy, że podczas wdrażania procedury przetargowej, wzięto pod uwagę sugestie potencjalnych wykonawców i wydłużono przewidywany termin realizacji zadania, co pozytywnie wpłynie na jakość efektu końcowego. **UG**

Ponad 44 tysiące złotych na doposażenie filii szkolnej w Borowie

Ministerstwo Finansów, na wniosek Ministra Edukacji Narodowej z 3 czerwca 2016 r., przyznało Gminie Czempiń kwotę w wysokości 44 410 zł, ze środków rezerwy części oświatowej subwencji ogólnej, na dofinansowanie doposażenia w zakresie sprzętu szkolnego i pomocy dydaktycznych dla Filii w Borowie Szkoły Podstawowej w Czempiniu.

Fot. K.Hohorek

Sukces gimnzjalistek z Borowa

Z okazji 1050 rocznicy chrztu Polski Kuratorium Oświaty w Poznaniu zorganizowało konkurs pt: „ Mieszko –książę Polski został ochrzczony słowa, które zmieniły bieg historii". Był on skierowany do przedszkolaków, uczniów szkół podstawowych, gimnazjów oraz uczniów szkół ponadgimnazjalnych z całej Wielkopolski. Na konkurs można było wysyłać filmy związane z tematyką chrztu Polski, komiksy oraz prace plastyczne. Ze względu na dużą ilość prac, jaka spłynęła jego wyniki poznaliśmy dopiero po zakończeniu roku szkolnego. W kategorii szkół gimnazjalnych pierwsze miejsce za komiks dotyczący chrztu Polski zdobyły uczennice Gimnazjum im. prof. Stanisława Kielicha w Borowie w składzie: Adriana Maciejewska, Klaudia Sobieska i Adrianna Orłowska. Naszym zwycięzczyniom serdecznie gratulujemy.

Gerwazy Konopczyński

Gminna oferta dla inwestorów

Tereny pod inwestycje

Gmina Czempiń przygotowała ofertę terenów inwestycyjnych dla osób i podmiotów prowadzących działalność gospodarczą. Potencjalnych inwestorów serdecznie zapraszamy do zapoznania się z tą propozycją. Dodajmy, że oferta będzie na bieżąco aktualizowana i rozbudowywana, także o informacje na temat terenów przeznaczonych pod inwestycje, których właścicielami są osoby prywatne. Zapraszamy do lektury i kontaktu z Biurem Obsługi i Wsparcia Biznesu w Urzędzie Gminy w Czempiniu.

Kontakt:

Urząd Gminy w Czempiniu, pokój nr 11, nr telefonu: 61 28 26 703 wew. 113, www.czempin.pl.**UG**

Opis i lokalizacja						
Województwo:	Wielkopolskie	Wielkopolskie	Wielkopolskie	Wielkopolskie	Wielkopolskie	Wielkopolskie
Powiat:	Kościanski	Kościanski	Kościanski	Kościanski	Kościanski	Kościanski
Gmina:	Czempiń	Czempiń	Czempiń	Czempiń	Czempiń	Czempiń
Miejscowość:	Czempiń	Jarpgniewice	Nowe Borówko	Piechanin	Piotrkowice	Stare tarnowo
Numery działek:	498	210	327/2, 70	129	191	322/1
Powierzchnia obszaru	0,2936 ha	1,44 ha	4,7715 ha	3,17 ha	około 2,44 ha	1,81 ha
Klasyfikacja gruntu	RIVb,V	R IV a,R V, N	R III a, R III b, R IV a, R IV b	R IV a, N	IV	R V, R VI
Własciciel	Gmina Czempiń	Gmina Czempiń	Gmina Czempiń	Gmina Czempiń	Gmina Czempiń	Gmina Czempiń
Plan miejscowy (mpzp):	BRAK	BRAK	BRAK	BRAK	BRAK	BRAK
Studium uwarunkowań i kierunków zagospodarowania przestrzennego	Teren objęty studium uwarunkowań i kierunków zagospodarowania przestrzennego (funkcja mieszkalno-gospodarcza)	Teren objęty studium uwarunkowań i kierunków zagospodarowania przestrzennego (działalność gospodarcza)	Teren objęty studium uwarunkowań i kierunków zagospodarowania przestrzennego (urządzeń i obiektów specjalnych)	Teren objęty studium uwarunkowań i kierunków zagospodarowania przestrzennego (uprawy polowe)	Teren objęty studium uwarunkowań i kierunków zagospodarowania przestrzennego (działalność gospodarcza, łąki i pastwiska, urządzenia wodne)	Teren objęty studium uwarunkowań i kierunków zagospodarowania przestrzennego (tereny rozwojowe funkcji mieszkalno - gospodarczej)
Planowane przeznaczenie terenu	Działalność gospodarcza	Działalność gospodarcz	Budownictwo mieszk./nieuciąż. działalność gosp.	Budownictwo mieszkaniowe	Działalność gospodarcza	Działalność gospodarcza
Decyzja o warunkach zabudowy	Brak	Brak	Brak	Brak	Brak	Brak
Informacje dodatkowe	Działka znajduje się w bezpośrednim sąsiedztwie cmentarza parafialnego	Część dzialki o powierzchni, 42 ha stanowi nieużytek	Cześć działki stanowi grunt KlasyIII	Brak	Brak	Brak
Sposób sprzedaży	Przetarg nieograniczony	Przetarg nieograniczony	Przetarg niograniczony	Przetarg nieorganiczony	Przetarg nieograniczony	Przetarg nieograniczony
Infrastruktura techniczna						
Woda	Sieć wodociągowa w bezpośrednim sąsiedztwie działki (przy drodze powiatowej)	Sieć wodociągowa w bezpośrednim sąsiedztwie działki (przy drodze krajowej)	Sieć wodociągowa w bezpośrednim sąsiedztwie działki (przy drodze Gminnej)	Sieć wodociągowa znajduje się przy asfaltowej drodze gminnej w odległości ok.100m	Sieć wodociągowa w bezpośrednim sąsiedztwie działki (przy drodze powiatowej)	Sieć wodociągowa w bezpośrednim sąsiedztwie działki (przy drodze powiatowej)
Kanalizacja	Sieć kanalizacyjna w bezpośrednim sąsiedztwie działki (przy drodze powiatowej)	Brak	Sieć kanalizacyjna w bezpośrednim sąsiedztwie działki (przy drodze powiatowej -na etapie realizacji)	Sieć kanalizacyjna znajduje się w odległości 200m od granicy działki (przy asfaltowej drodze)	Sieć kanalizacyjna w bezpośrednim sąsiedztwie działki (przy drodze powiatowej)	Sieć kanalizacyjna w bezpośrednim sąsiedztwie działki (przy drodze powiatowej)
Gaz ziemny	Gazociąg w bezpośrednim sąsiedztwie działki (przy drodze powiatowej)	Brak danych	Brak danych	Brak danych	Brak danych	Gazociąg w bezpośrednim sąsiedztwie działki (przy drodze powiatowej)

	Związek Międzygminny Centrum Zagospodarowania Odpadów „Selekt” z siedzibą w Czempiniu przy ul. Kościańskie Przedmieście 2B		Związek Międzygminny Centrum Zagospodarowania Odpadów „Selekt” z siedzibą w Czempiniu przy ul. Kościańskie Przedmieście 2B		Związek Międzygminny Centrum Zagospodarowania Odpadów „Selekt” z siedzibą w Czempiniu przy ul. Kościańskie Przedmieście 2B	
	Brak		Brak		Brak	
Infrastruktura komunikacyjna						
Droga dojazdowa		Teren znajduje się w sąsiedztwie drogi krajowej nr 5 oraz w bezpośrednim sąsiedztwie gruntowej drogi gminnej		Teren znajduje się w bezpośrednim sąsiedztwie szutrowej drogi gminnej oraz w odległości 100m od asfaltowej drogi gminnej		Teren znajduje się w bezpośrednim sąsiedztwie drogi powiatowej nr 2465 P.
Odległość od drogi krajowej		W sąsiedztwie drogi krajowej nr 5		6km do drogi krajowej nr 5		7km do drogi krajowej nr 5
Odległość od drogi ekspresowej		5 km od węzła powstającej drogi ekspresowej S5		6 km od węzła powstającej drogi ekspresowej S5		9 km od węzła powstającej drogi ekspresowej S5
Odległośc od autostrady		28 km do autostrady A2		29 km do autostrady A2		36 km do autostrady A2
Linia kolejowa		Teren znajduje się w odległości około 6,5 km od dworca kolejowego linii E - 59 relacji: Poznań - Wrocław		Teren znajduje się w odległości około 1,5 km od dworca kolejowego linii E - 59 relacji: Poznań - Wrocław		Teren znajduje się w odległości około 1,5 km od dworca kolejowego linii E - 59 relacji: Poznań - Wrocław

TOP FARMS WIELKOPOLSKA

Top Farms Wielkopolska Sp z o.o., jeden z liderów w branży produkcji rolnej poszukuje osób na stanowisko:

Pracownik do zbioru owoców

Okres pracy: od lipca do listopada
Miejsce pracy: Sad Głuchowo
Oferujemy pracę w trybie akordowym lub w systemie godzinowym
Istnieje możliwość zatrudnienia młodzieży uczącej się (od 16 roku życia)
Zainteresowane osoby prosimy o kontakt:

Tel. kom. 666 832 153, 666 832 151
Prosimy o kontakt od poniedziałku do piątku
W godzinach 8:00-15:00

KULTURA • ROZRYWKA • SPORT

SIERPIEŃ 2016

1 Helios na sportowo*	2 Helios na sportowo*	3 Helios na sportowo*	4 Helios na sportowo*	5 Helios na sportowo* / Plenerowe Kino letnie	6	7 COOLTURKA na targu
8	9	10	11	12 Plenerowe Kino letnie	13 Nordic Walking - Jasień / Srocko Wielkie - Festyn	14 Targ zielarski z operetką
15 Koncert orkiestry dętej na Rynku	16	17	18	19 Plenerowe Kino letnie	20 Dożynki Sołeckie - Głuchowo	21
22 Wakacje w Bibliotece Publicznej	23 Wakacje w Bibliotece Publicznej	24 Wakacje w Bibliotece Publicznej	25 Wakacje w Bibliotece Publicznej	26 Plenerowe Kino letnie / Wakacje w Bibliotece Publicznej	27 Turniej wsi - Gorzyce	28
29	30	31				

SEKCJA TENISA STOŁOWEGO
*1-5 SIERPNIA „HELIOS NA SPORTOWO" - zajęcia dla dzieci
Hala Herkules w w godz. 10:00 do 12:00
19-25 sierpnia - obóz sportowy w Śmiglu
5 sierpnia - II Nocny Turniej Piłki Nożnej - Boisko Sportowe „Orlik"

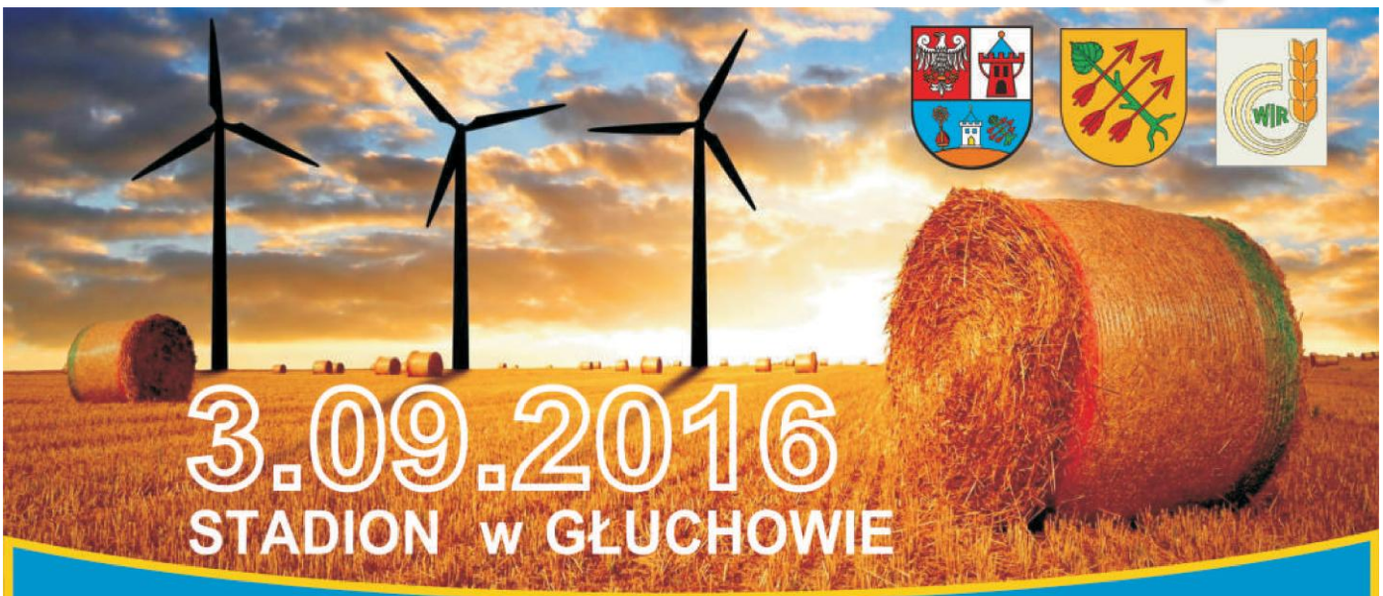

Starostwo Powiatowe w Kościanie, Urząd Gminy w Czempiniu, Sołectwo Głucho
oraz Powiatowa Rada Wlkp. Izby Rolniczej w Kościanie zapraszają na

DOŻYNKI
POWIATOW0-GMINNE

PROGRAM:

15:00 - msza plenerowa na stadionie
16:00 - uroczyste otwarcie dożynek i obrzęd dożynkowy
17:00 - koncert kapeli "Po zagonach"
19:00 - koncert "Kapeli z Orliczka"
20:00 - zabawa taneczna z zespołem "Twister"

Dodatkowe atrakcje: strefa animacji dla dzieci, konkursy i zabawy, wystawa maszyn rolniczych, degustacja regionalnych rogalików, średniowieczna Zagroda Kmiecia.

ZAPRASZAMY

Finał z przytupem!

Droga do finału była długa i kręta. Setki prób, setki zajęć, setki połamanych pędzli. Żmudne ćwiczenia głosu, gestu i wyobraźni. Pot lał się strumieniami. Ale warto było! 23 czerwca mogli przekonać się o tym wszyscy ci, którzy przyszli do Centrum Kultury na finał zajęć artystycznych trwających od początku roku szkolnego w CK. Sala była wypełniona po brzegi! Miejsca wykupione już od kilku miesięcy. Na symbolicznej scenie dali popis uczestnicy warsztatów muzycznych i teatralnych. Publiczność z rumieńcem na twarzy podziwiała przedstawienie teatralne grupy "Co jest grane?". Młodzi aktorzy odegrali swoje role perfekcyjnie i z wyjątkowym wdziękiem, wtajemniczając widza w świat dorosłych widziany oczami dziecka. Niejednego dorosłego rozbawiły do łez. Po dawce śmiechu, słowa podziwu wyraził Pan Burmistrz Gminy Czempiń Konrad Malicki. Zaraz potem goście dali się ponieść dźwiękom koncertu grupy "Świat Muzyki". Mali muzycy o wielkich talentach zachwycili i rozruszali przybyłych, którzy kiwali się i śpiewali w takt piosenek. Po i przed występami można było podziwiać prace grupy pracowni plastycznej. Dzieła nie były wprawdzie na sprzedaż, ale wielu dopytywało się o cenę. Na koniec artyści zostali uhonorowani symbolicznymi dyplomami. Oklaskom nie było końca! Wszelcy łowcy talentów mieliby tego wieczoru z czego wybierać. Ba, stanęliby przed nie lada wyzwaniem, bowiem wszyscy bez wyjątku byli rewelacyjni! **WS**

Fot. K.Hohorek

Coolturalne targowanie

Wolna sobota w niedzielę? Niemożliwe? A jednak! Takie rzeczy tylko w Czempiniu! 10 lipca zespół Wolna Sobota rozpoczął wakacyjny cykl koncertów "Coolturka na targu". Na czempińskim Nowym Targu stanął namiot Centrum Kultury, a w jego cieniu swoje instrumenty rozłożyli muzycy poznańskiej grupy Wolna Sobota. Zespół jest laureatem wielu konkursów i festiwali, zarówno ogólnopolskich, jak i międzynarodowych. Do najbardziej prestiżowych sukcesów należą zwycięstwo w XXXI edycji Rawa Blues Festiwal oraz XX Międzynarodowym Festiwalu Olsztyńskie Noce Bluesowe (oba w 2011 roku). W 2010 roku zespół wydał minialbum zatytułowany "Wolna Sobota". Obecnie pracuje nad płytą długogrającą.

Do Czempinia Wolna Sobota zawitała w składzie: Maciej Frąckowiak - gitara i wokal, Daniel Karpiński - perkusja, Michał Pijewski - saksofon, Maciej Syroczyński - gitara, Marcin Futkowski - gitara, Piotr Tarnawski - bas.

Koncert zaczął się o godzinie 19:00. Po ostatnich niemiłych niespodziankach pogodowych, które zaskoczyły nas podczas Dni Czempinia oraz Kina Letniego, tym razem wszystko było, jak należy i Wolna Sobota zagrała przy typowej letniej pogodzie. Wśród publiczności nie zabrakło prawdziwych pasjonatów bluesa. Koneserzy docenili zapewne energetyczne brzmienie i niebywałą swobodę grania. Charakterystyczny bluesowy wokal, solowe partie instrumentów, dynamiczna sekcja rytmiczna - dla każdego melomana coś miłego. Warto przy tej okazji wspomnieć, że perkusista Daniel Karpiński, ex-muzyk grupy Armia, wziął udział w niezwykle prestiżowym projekcie, jakim było wykonanie na festiwalu w Jarocinie utworów z kultowej płyty Nowa Aleksandria legendarnego zespołu Siekiera. Jednakże wszyscy muzycy Wolnej Soboty grzeszą wielkim talentem. To było słychać! **WS**

Fot. W.Szymkowiak

Kapela w Berlinie...

Członkowie Młodzieżowej Kapeli Dudziarskiej w Starym Gołębinie, reprezentując region wielkopolski na stoisku przygotowanym przez Lokalną Grupę Działania „Lider Zielonej Wielkopolski", 5 lipca 2016 r. brali udział w Festynie Letnim zorganizowanym w Przedstawicielstwie Hesji przy Rządzie Federalnym w Berlinie, podczas którego mieli okazję zagrać dla kanclerz Niemiec Angeli Merkel .**KP**

Fot. Dominika Milczarek – Bortnowska

...i w Kazimierzu Dolnym

Byli, grali i tańczyli.....

Kapela Dudziarska ze Starego Gołębina pod koniec czerwca dumnie reprezentowała Czempiń podczas 50. Ogólnopolskiego Festiwalu Kapel i Śpiewaków Ludowych w Kazimierzu Dolnym. Wydarzenie to nie lada, bo trwający aż 4 dni festiwal przyciąga twórców ludowych z całej Polski i nie tylko. Nasi muzycy prezentowali się podczas wieczoru tańca i brali udział w uroczystym korowodzie wieńczącym święto kapel i muzyków. Gołębińscy artyści korzystali również z dobrodziejstw festiwalu, ucząc się tańców ludowych i nawiązując cenne znajomości. **kaho**

Fot. K.Hohorek

Odwiedziny św. Józefa

We wtorek 31 maja 2016 r. o godz. 18.00 w gronie ks. proboszcza Andrzeja Wojciechowskiego, ks. wikariusza Łukasza Bąbelka i zgromadzonych parafian przywitaliśmy kopię obrazu św. Józefa z sanktuarium św. Józefa w Poznaniu. Przez niespełna 24h (do środy, godz. 17.30) mieliśmy możliwość modlić się i zawierzać mu wszystkie troski i radości, z jakimi każdego dnia się zmagamy. Peregrynacja obrazu po archidiecezji poznańskiej pozwala nam bardziej poznać postać św. Józefa. Kim jest ten święty, który w Ewangeliach nie wypowiada ani jednego słowa? Przez ewangelistę Mateusza jest określony człowiekiem sprawiedliwym (Mt 1,20), posłusznym (Mt 1, 24; 2,14.21). Z pewnością miał swoje plany, marzenia, ale był gotów na zmianę swoich decyzji, gdy odkrył, że nie są zgodne z Wolą Bożą. Nie trwał w uporze, przy swoim zdaniu, ale wypełnił Bożą Wolę bez zastrzeżeń.

Fot. M.Heigelmann

Jak wielkimi cnotami i przymiotami musiał się odznaczać św. Józef, że Bóg Ojciec powierzył mu Swojego Syna? Jak głęboką i czystą miłością darzył Maryję, że roztoczył swoją opiekę nad Nią i poczętym w Jej łonie Dzieckiem? Po ludzku pewnie wydaje nam się to niemożliwe, by zaufać świadectwu anioła, który zakomunikował mu, w jaki sposób doszło do poczęcia Pana Jezusa i że jest to wielki plan Boga. Zaufanie to jedna sprawa, ale podjęcie tej drogi, to już wielkie wyzwanie.

Św. Józef jest wzorem do naśladowania, szczególnie w posłuszeństwie Bogu oraz w konkretnych czynach podejmowanych dla swojej rodziny. Jest patronem tych, którzy podejmują pracę, by zapewnić byt i bezpieczeństwo swojej rodzinie. Stąd w obecnym czasie jest nam niezwykle potrzebny jako wzór męża i ojca, który nie zważa na trudności i kłopoty, ale z gorliwością troszczy się o swoją rodzinę i strzeże jej. Jest też tym, do którego możemy zwracać się z prośbą o pomoc w wychowywaniu dzieci.

Wiktor Heigelmann

Z olimpiadą w tle

Wakacyjnie, sportowo, z olimpiadą w tle, w Centrum Kultury - tak, było...

Początek lipca małym olimpijczykom upłynął w duchu sportowej rywalizacji. Odwiedzaliśmy miejskie obiekty sportowe, nie po to, by wylegiwać się na równo przyciętej trawie, ale by szlifować swoją fizyczną kondycję - szybkość, sprawność, celność - no i co najważniejsze dobrze się bawić. A zadań było sporo: skoki w dal, rzuty piłeczką, sztafeta, zmagania w sportach drużynowych, zbijanie lotkami kolorowych baloników i wiele innych. Był też czas na sprawdzenie swojej wiedzy o igrzyskach sportowych, a także na działania artystyczne. No i złote medale - oczywiście dla każdego, bo wszyscy zasłużyli na najwyższe podium!

Były też chwile emocji... stanęliśmy oko w oko z potężnymi orłami, z dzikim dzikiem, który okazał się wcale nie być zły... w Stacji Badawczej PZŁ.

A na koniec wycieczka autokarowa do Poznania. Emocjonująca bajka o Wielkoludzie i małej dziewczynce, i niesforny popcorn, który jakimś cudem chętnie wyskakiwał z pudełek na kinową podłogę .

Projekt „Moje Małe Rio - Olimpiada z Centrum Kultury" został dofinansowany przez Starostwo Powiatowe w Kościanie.**VK**

Fot. W.Szymkowiak

O co tyle Kszyku!

Pierwsze i na pewno nie ostatnie kroki 13 lipca w Centrum Kultury, stawiała młodzieżowa grupa teatralna o krzykliwej nazwie "Kszyk". Grupa działa od marca w Centrum Kultury. W swoim debiucie zaprezentowała sztukę Eugene Ionesco pod tytułem Kubuś, czyli uległość.

W spektaklu wystąpili: Weronika Haremza, Joanna Krychowska, Aleksandra Krychowska, Zuzanna Ratajszczak, Jakub Czerwiński oraz Piotr Jędroszkowiak. Próby trwały od połowy kwietnia.

Fot. W.Szymkowiak

Eugene Ionesco, francuski awangardowy dramatopisarz pochodzenia rumuńskiego, był współtwórcą teatru absurdu. Posługiwał się nonsensem, czarnym humorem, groteską, fantastyką i parodią. Kreślił gorzką wizję tragicznej kondycji człowieka zmagającego się samotnie z bezsensem istnienia. Kubuś, czyli uległość powstał w 1955 roku. Dramat traktuje o przepaści międzypokoleniowej i trudnym problemie relacji pomiędzy rodzicami i dziećmi. Opowiada o buncie przeciw wytartym, skostniałym schematom, a także konformizmie i rezygnacji. Wszystko to w oparach absurdu i groteski.

Dzieło Ionesco, choć pochodzi z 1955 roku, nie straciło nic na aktualności. Adaptacja grupy "Kszyk" została osadzona we współczesnych realiach. Dzisiejszy Kubuś to zagorzały gracz komputerowy. W akcie buntu spędza większość swojego życia przed komputerem, izolując się od rzeczywistości i nadopiekuńczych rodziców. Rodziców, którzy obwiniają, oskarżają, szantażują emocjonalnie i próbują wymusić posłuch. Nie lada gratką sztuki Ionesco jest wyrafinowany język, pełen neologizmów i gier słownych. Aktorzy grupy "Kszyk", choć debiutanci, doskonale opanowali tę materię. Przez 40 minut trwania spektaklu wyrzucali z siebie potoki słów, a publiczność co rusz reagowała śmiechem.

Niech żałuje, kto nie widział i nie słyszał. Oby tak dalej! **WS**

Rozprawa administracyjna w sprawie fermy indyków w Piotrkowicach

Od początku listopada 2015 roku prowadzone jest postępowanie administracyjne wszczęte na wniosek inwestora – Gospodarstwa Rolnego Fermy Drobiu w Piotrkowicach – w sprawie o wydanie decyzji o środowiskowych uwarunkowaniach realizacji przedsięwzięcia obejmującego rozbudowę fermy indyków. W toku prowadzonego postępowania,Burmistrz Gminy Czempiń, wykorzystując możliwość przewidzianą prawem, zorganizował rozprawę administracyjną będącą elementem procedury zapewnienia udziału społeczeństwa w postępowaniu. Rozprawa odbyła się w poniedziałek, 4 lipca 2016 r., w sali sesyjnej Urzędu Gminy w Czempiniu. Prowadził ją Burmistrz Gminy Czempiń Konrad Malicki. Burmistrzowi towarzyszyli: Zastępca Burmistrza Gminy Czempiń Andrzej Socha, Radca Prawny Gminy Aleksandra Urbanowska – Bohun i Kierownik Referatu Infrastruktury i Ochrony Środowiska Urzędu Gminy w Czempiniu, Radosław Łucka. W rozprawie uczestniczyli: pełnomocnik inwestora, strony, a także

kilkudziesięcioosobowa grupa mieszkańców Gminy Czempiń, głównie właścicieli nieruchomości najbliżej położonych w stosunku do fermy. Podczas rozprawy, strony postępowania oraz mieszkańcy, najczęściej wskazywali na uciążliwe odory związane z chowem indyków i zagospodarowaniem tzw. pomiotu (czyli obornika). Niepokój mieszkańców wzbudzał też fakt, że obecnie w fermie prowadzi się chów 18000 szt. indyków, natomiast inwestor przewiduje zwiększenie tej liczby do 67000 szt. W tym celu planowana jest adaptacja istniejącego obiektu i budowa 3 nowych obiektów inwentarskich o łącznej powierzchni 7500 m2. Na pytania zainteresowanych odpowiadała przedstawicielka Gospodarstwa Rolnego Fermy Drobiu w Piotrkowicach, Marta Ławniczak, która opracowała raport oddziaływania na środowisko dla tej inwestycji. Ostatecznie rozprawa wzbogaciła materiały zgromadzone w sprawie, a poruszone kwestie będą obiektem dalszych kroków wyjaśniających w postępowaniu. Dodajmy, że inwestor zobowiązał się do dostarczenia dodatkowych dokumentów, a w Urzędzie Gminy w Czempiniu dostępna jest pełna dokumentacja w tej sprawie.

UG

Reklama

UBEZPIECZENIA

NAJTAŃSZE W OKOLICY !!!
DOJAZD DO KLIENTA !!!

W swojej ofercie posiadamy
ponad 20 towarzystw ubezpieczeniowych.

Dla Ciebie wybierzemy najdogodniejszą ofertę !!!

- KOMUNIKACYJNE
- DLA FIRM
- MAJĄTKOWE
- TURYSTYCZNE
- ROLNE
- NA ŻYCIE

Skrzypczak Marcin
ul. Tarnowska 67, 64-020 Czempiń
marcin.skrzypczak@onet.eu

tel. 608 131 752

GENERALI Proama PZU ERGO HESTIA POLSKA-ŻYCIE UNIQA LINK4 COMPENSA Liberty Direct AVIVA DIRECT

Betkowo na sportowo

17 lipca odbył się festyn rodzinny „Betkowo na sportowo". Festyn rozpoczął się marszem Nordic Walking , w którym uczestniczyło 20 piechurów. Trasa wynosiła ok 5 kilometrów i wiodła drogami Betkowa. Po marszu odbyły się gry i zabawy dla dzieci oraz konkurencje rodzinne.

Przygotowane zostały: strzelanie z wiatrówki, skakanka, rzut do celu, piłkarzyki stołowe, podbijanie piłki nogą, hula hop. W konkurencjach rodzinnych wzięły udział cztery rodziny. Pierwsze miejsce zajęła rodzina Mańczaków z Betkowa.

Fot. W. Szymkowiak

Foto - Zagadka - Rozwiązanie i zaproszenie do udziału w konkursie

W poprzednim numerze „Pulsu Czempinia" pytaliśmy o to, jaki obiekt przedstawia załączone zdjęcie? Podstawowa poprawna odpowiedź brzmi: „Siedziba Stacji Badawczej Polskiego Związku Łowieckiego przy ul. Sokolniczej 12 w Czempiniu". Wśród osób, które nadesłały poprawne odpowiedzi rozlosowano dwa promocyjne plecaki z gadżetami. Zwycięzcami tej edycji „Foto-Zagadki" są: Jędrzej Bręczewski i Julia Szymanderska.

Zwycięzców prosimy o kontakt z Urzędem Gminy w Czempiniu (ul. 24 Stycznia 25, 64-020 Czempiń, tel.: 61 282 67 03 wew. 112), w celu odbioru nagród.

A teraz czas na kolejną „Foto – Zagadkę". Konkursowe pytanie brzmi:

„Gdzie stała ukazana na fotografii figura?".

Wśród osób, które nadeślą poprawne rozwiązania rozlosujemy albumy z fotografiami powiatu kościańskiego.

Termin nadsyłania odpowiedzi upływa 11 sierpnia 2016 roku.UG

Zaproszenie na wycieczkę w Góry Świętokrzyskie!

W dniach, od 1 do 5 września 2016 r., Zarząd Oddziału Polskiego Związku Emerytów, Rencistów i Inwalidów w Czempiniu organizuje wycieczkę w Góry Świętokrzyskie. W wycieczce uczestniczyć mogą osoby młodsze i starsze, bez względu na wiek, a także grupy rodzinne z Gminy Czempiń. Łączny koszt udziału to 800 zł (ubezpieczenie, przejazd, noclegi w dwuosobowych hotelowych pokojach, wyżywienie, bilety wstępu do muzeów i innych atrakcyjnych miejsc). Zainteresowani mogą kontaktować się telefonicznie, dzwoniąc pod numer: 696 221 114, lub osobiście w siedzibie Oddziału Polskiego Związku Emerytów, Rencistów i Inwalidów w Czempiniu, ul. Kościelna 1a (budynek przy kościele), w każdy wtorek, w godzinach od 10.00 do 13.00.

Serdecznie zapraszamy!

Działalność społeczna

Zestawienie OSP

17.05.2016 r. – 21.07.2016 r.

Data	Zdarzenie (rodzaj, miejsce itd.)	Jednostka
23.05.2016	MZ, plama oleju, Głuchowo	OSP Głuchowo
25.05.2016	P, Selekt, Piotrowo Pierwsze	OSP Głuchowo, Czempiń, Srocko Wielkie, Słonin, Gorzyce
01.06.2016	MZ, zalany garaż, Piotrowo Pierwsze	OSP Głuchowo
02.06.2016	MZ, plama oleju, Czempiń	OSP Czempiń
04.06.2016	MZ, plama oleju, Czempiń	OSP Czempiń
05.06.2016	MZ, zasłabnięcie Dni Czempinia Borowo	OSP Czempiń
06.06.2016	MZ, przewrócone drzewo Piechanin	OSP Czempiń
07.06.2016	MZ, gniazdo os, Głuchowo	OSP Czempiń
10.06.2016	AF, Jarogniewice	OSP Czempiń
17.06.2016	MZ, zalana pomieszczenie, Borowo	OSP Czempiń
17.06.2016	MZ, przewrócone drzewo, Stare Tarnowo	OSP Czempiń
20.06.2016	MZ, przewrócone drzewo, Nowy Gołębin	OSP Czempiń
26.06.2016	MZ, wypadek, Piotrowo Pierwsze	OSP Czempiń, Głuchowo
02.07.2016	MZ, wypadek, Głuchowo	OSP Głuchowo
04.07.2016	MZ, wypadek Głuchowo	OSP Czempiń, Głuchowo
06.07.2016	MZ, przewrócone drzewo, Głuchowo	OSP Głuchowo
06.07.2016	MZ, wypadek, Bieczyny	OSP Czempiń, OSP Głuchowo
09.07.2016	MZ, przewrócone drzewo, Piotrowo Pierwsze	OSP Czempiń, OSP Głuchowo
09.07.2016	MZ, wypadek, Kurowo	OSP Czempiń, OSP Głuchowo
09.07.2016	MZ, przewrócone drzewo, Mikoszki	OSP Czempiń, OSP Bonikowo
14.07.2016	MZ, pompowanie wody, Czempiń	OSP Czempiń
14.07.2016	MZ, przewrócone drzewo, Czempiń	OSP Czempiń
14.07.2016	MZ, pompowanie wody, Srocko Wielkie	OSP Czempiń, OSP Głuchowo, OSP Srocko Wielkie
14.07.2016	MZ, przewrócone drzewo, Stary Lubosz	OSP Słonin
14.07.2016	MZ, przewrócony znak drogowy, Stare Tarnowo	OSP Czempiń
14.07.2016	MZ, pompowanie wody, Czempiń	OSP Czempiń, OSP Gorzyce
14.07.2016	MZ, przewrócone drzewo, Kawczyn	OSP Czempiń
14.07.2016	MZ, przewrócone drzewo, Bieczyny	OSP Czempiń
14.07.2016	MZ, przewrócone drzewo, Gorzyczki	OSP Czempiń
14.07.2016	MZ, wypadek , Głuchowo	OSP Głuchowo
14.07.2016	MZ, przewrócone drzewo, Piotrkowice	OSP Czempiń

XI Zjazd Oddziału Gminnego Związku Ochotniczych Straży Pożarnej Rzeczypospolitej Polskiej w Czempiniu

Rok 2016 jest rokiem kampanii sprawozdawczo –wyborczej w jednostkach ochotniczych straży pożarnych oraz zwyczajnych zjazdów oddziałów gminnych i powiatowych związku. Naszą kampanię zapoczątkowaliśmy posiedzeniem zarządu Oddziału gminnego Związku OSP RP. Posiedzenie poświęcone było głównie omówieniu właściwego przygotowania i przeprowadzenia zebrań w jednostkach oraz ustalenia harmonogramu zebrań sprawozdawczo wyborczych w jednostkach. Zebrania w podstawowych ogniwach naszego Związku odbyły się zgodnie z harmonogramem.

Walne zebrania sprawozdawczo – wyborcze w OSP, pozwoliły nam zgromadzić wiele cennych spostrzeżeń, uwag i wniosków oraz wyłoniły szereg problemów, nie domagań i słabości występujących jeszcze w naszej pracy pomimo, że większość OSP podejmowała i realizowała wiele konkretnych zadań zarówno w zakresie ochrony życia i mienia przed pożarami, jak też poprawy stanu ochrony przeciw pożarowej.

Fot. Z. Kramek

W naszej tradycji strażackiej często używamy określenia „strażacka rodzina”. To oznacza więź na dobre i złe, wzajemną pomoc, wspólną pracę dla siebie, swojej Małej Ojczyzny i jej mieszkańców. Tu w straży działają wszystkie pokolenia, tworząc specyficzną więź, budując siłę organizacji, dając nadzieję kontynuacji służby. Wszystkich łączy troska o bezpieczeństwo, dążenie do zapobiegania zagrożeniom, wyprzedzania złych zdarzeń, a w czasie potrzeby śpieszenia z pomocą, by ratować życie, zdrowie i dobytek. Jest w straży miejsce dla ludzi o różnych uzdolnieniach i predyspozycjach, równie ważni są młodsi i starsi strażacy, ratownicy, muzycy. Jest tu miejsce dla ludzi do wspólnego dążenia do tego, by żyło się piękniej, do realizacji marzeń i uzdolnień.

Kazimierz Dembny

Nowe władze

W 2016 roku odbyły się zebrania sprawozdawczo wyborcze we wszystkich OSP na terenie gminy, został podsumowany okres sprawozdawczy, udzielono absolutorium ustępującym Zarządom oraz dokonano wyboru nowych władz, zatwierdzono plany pracy OSP na najbliższe lata. Na zebraniach sprawozdawczo wyborczych wybrano 14 przedstawicieli do Zarządu Oddziału Gminnego oraz 20 Delegatów na Zjazd Oddziału Gminnego Związku OSP RP.

XI Zjazd Oddziału Gminnego Związku OSP RP w Czempiniu odbył się 18.06.2016 r. na którym podsumowano pięcioletni okres działalności. Podczas zjazdu zostało złożone sprawozdanie z działalności Zarządu Oddziału Gminnego oraz Gminnej Komisji Rewizyjnej. Zjazd udzielił jednogłośnie Zarządowi Oddziału Gminnego absolutorium.

Podczas zjazdu druhów odznaczono za społeczną pracę medalami strażackimi. Prezes Druh Kazimierz Dembny i Komendant Gminny Druh Jan Kasperski podziękowali i wręczyli dyplomy uznania za prace społeczną w Zarządzie Oddziału Gminnego Związku OSP RP oraz pełnione funkcje Prezesów Zarządów OSP w Srocku Wielkim Druhowi Antoniemu Boreckiemu oraz w Czempiniu Druhowi Mirosławowi Kierońskiemu oraz naczelnikom OSP Głuchowo Druhowi Józefowi Kowalczkowi i OSP Gorzyce Druhowi Marcinowi Tilowi. Prezes Druh Dembny Kazimierz powiedział: Pracowaliście z wielkim oddaniem dla dobra lokalnej społeczności. To dzięki Waszej pracy i zaangażowania obydwie straże zmieniły swoje oblicze. Odznaczono również druhów za pracę w Komisji Rewizyjnej Oddziału Gminnego Związku OSP RP w Czempiniu.

Podziękowano i pogratulowano Druhną za udział w Konkursie Miss Ochotniczych Straży Pożarnej Powiatu Kościańskiego roku 2016, ale też uzyskania Tytułu Miss Ochotniczych Straży Pożarnej Powiatu Kościańskiego przez Druhnę Darię Łączną z OSP Borowo oraz tytułu I Wice Miss Ochotniczych Straży Pożarnej Powiatu Kościańskiego roku 2016 oraz Miss Publiczności przez Druhnę Aleksandrę Migdałek z OSP Głuchowo.

Podczas Zjazdu został wybrany nowy Zarząd Oddziału Gminnego Związku OSP RP na czele którego stanął Prezes - Druh Kazimierz Dembny.

Uczestnicy XI Zjazdu Oddziału Gminnego Związku po zapoznaniu się z całokształtem działalności Związku oraz wnioskami wysuwanymi zarówno w trakcie obrad jak i zebrań sprawozdawczo – wyborczych w jednostkach OSP uchwalili uchwałę programową na nową pięcioletnią kadencję.KD

Polskie Stowarzyszenie Diabetyków Koło Czempiń zaprasza 12 sierpnia 2016 roku (piątek) do salki parafialnej na godz.16.30 chorych na cukrzycę, jak również osoby pragnące zbadać sobie poziom cukru

Turniej Sołectw Piłki Nożnej Mężczyzn i Plażowej Piłki Siatkowej Kobiet

W niedzielę,17 lipca 2016 r., w obiekcie sportowym Moje Boisko „Orlik2012" przy Gimnazjum w Borowie odbył się „Turniej Sołectw Piłki Nożnej Mężczyzn i Plażowej Piłki Siatkowej Kobiet".

Drużyny piłki nożnej składały się z 8 lub 10 osób (w tym 5 grających zawodników i bramkarz, pozostali zawodnicy w rezerwie).

Natomiast w Plażowej Piłce Siatkowej Kobiet mierzyły się drużyny 4-osobowe (z 2 zawodnikami rezerwowymi).

Ostatecznie, po zaciętej walce, w klasyfikacji mężczyzn:

I miejsce wywalczyła drużyna z Borowa,
II miejsce drużyna z Piechanina,
III miejsce reprezentacja Gorzyczek.

W klasyfikacji kobiet:

I miejsce zajęła ekipa z Donatowa,
II miejsce drużyna z Gorzyczek,
III miejsce reprezentacja z Głuchowa.

Turniej sołectw cieszył się dużą frekwencją drużyn i publiczności.

Patronat nad Turniejem objął Burmistrz Gminy Czempiń Konrad Malicki i Przewodniczący Rady Miejskiej w Czempinu Łukasz Grygier.

Fot. Archiwum

Bez kijków nie podchodź

Nordic Walking - w wolnym tłumaczeniu "wędrówki nordyckie" - to popularna forma rekreacji polegająca na marszach ze specjalnymi kijami. Historia nordic walking sięga lat 30-tych XX wieku, kiedy to fińscy biathloniści opracowali uzupełniającą formę treningu narciarstwa biegowego latem. W latach 80-tych marsz z kijkami powoli zyskiwał popularność poza kręgami biathlonistów, by w 90 latach rozprzestrzenić się na terenie całej Europy, jak również Stanów Zjednoczonych.

Miłośników marszu nie brakuje również w naszej gminie. Dowodzi tego wysoka frekwencja w organizowanym przez Centrum Kultury "Marszu Nordic Walking o Puchar Burmistrza Gminy Czempiń". W tym roku trwa już druga edycja. Marsz, a w zasadzie cykl marszów, składa się z siedmiu etapów. Każdy odbywa się w innej miejscowości. Pierwsze trzy odbyły się, kolejno, w Starym Gołębinie, Gorzyczkach-Nowym Gołębinie oraz Borowie.

17 lipca zawodnicy zmierzyli się po raz czwarty, tym razem w Betkowie. Na trasie liczącej blisko 5 kilometrów wystartowali mężczyźni, kobiety i dzieci w różnym wieku. Choć największą nagrodą była oczywiście radość i satysfakcja z samego udziału w marszu, to jednak mieliśmy do czynienia z emocjonującą rywalizacją. Na mecie jako pierwsi zameldowali się wśród mężczyzn Mieczysław Andrzejewski, Paweł Bajstok, Waldemar Grześkowiak. Wśród kobiet po raz kolejny triumfowała Anna Matyja. Tuż po niej na metę dotarły Irena Grzywocz i Patrycja Stankowiak. Wśród najmłodszych uczestniczek marszu zwyciężyła Anna Pjkert. Kolejne miejsca zajęły Natalia Pajkert i Julia Andrzejewska. Po uroczystym wręczeniu medali zwycięzcom IV etap II Marszu Nordic Walking odbyło się losowanie nagród dla uczestników. Imprezę zwieńczył rodzinny festyn "Betkowo na sportowo", zorganizowany na tą okoliczność przez sołtysa Eugeniusza Pawlaka.

Kolejny V etap marszu już 13 sierpnia w Jasieniu, trzymamy kciuki! **WS**

Fot. W. Szymkowiak

Przyjmę do pracy krawcową lub zlecę szycie firan
tel. 506 034 109

ROMARIO
Maria Roman Sowińscy Sp. J.
Czempiń, ul. Rynek 5

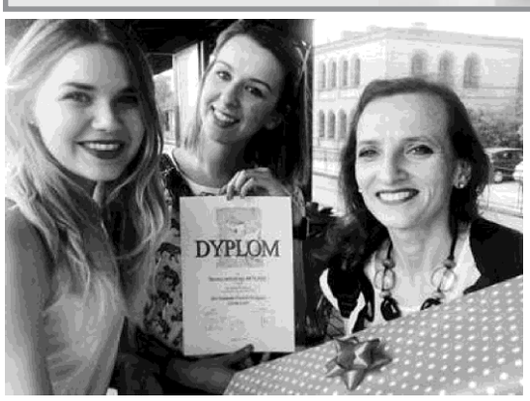

I miejsce Akolady na Festiwalu Piosenki Religijnej „Corda Cordi" w Brzegu

21 lipca 2016 r. AKOLADA wzięła udział w XIX Festiwalu Piosenki Religijnej „CORDA CORDI" w Brzegu. Do konkursu zakwalifikowało się 23 wykonawców. AKOLADA mierzyła się z uczestnikami w kategorii „zespoły wokalne, wokalno-instrumentalene, schole". Agnieszka Szymańska, Joanna Michalczyk i Paulina Płocieniak wykonały pieśni „Bóg jest miłością" oraz „Zbudowani na Chrystusie", wyśpiewując tym samym I miejsce! To kolejny sukces dziewczyn na Festiwalu „CORDA CORDI" w Brzegu. W 2015 r. dziewczyny wywalczyły w swojej kategorii II miejsce.PP

10 zasad Plenerowego Kina Letniego

1. Repertuar w kinie letnim ustalają internauci głosując za pomocą sondy na portalu społecznościowym, zatem dobór filmów jest decyzją zainteresowanych tą formą rozrywki.
2. Plenerowe kino to wydarzenie kulturalne, które wymaga właściwego zachowania. Pamiętajmy, że późnym wieczorem nawet latem może być zimno, zaopatrzcie się w ciepłe okrycia i koce.
3. Spotykamy się co tydzień w tym samym miejscu, zadbaj, by w Twoich śmieciach nie tonęli inni widzowie, poszukaj kosza i skorzystaj z niego.
4. Nikomu nie będzie przeszkadzać jedzenie i picie w kinie plenerowym, ale palenie papierosów potrafi być uciążliwe. Zadbaj o to, by nikt nie był skazany na bierne palenie lub oglądanie filmu zza „dymka".
5. Nasza kinowa łączka nie jest miejscem wygłuszonym i do widzów docierają odgłosy nie tylko ze ścieżki dźwiękowej filmu, zatem okrzyki i nad wyraz głośnie komentarze zdecydowanie nie są właściwym zachowaniem.
6. Wulgaryzmy są zdecydowanie i absolutnie niemile widziane, nawet gdy myślisz, że nikt nie słyszy!
7. Nie przeszkadzajmy sobie nawzajem – spóźniłeś się – zajmij miejsce z tyłu lub z boku, defilowanie przed oglądającymi utrudnia śledzenie akcji filmu.
8. Zabrałeś leżak, krzesło lub ławkę i przestawiłeś w miejsce, w którym wygodniej ogląda Ci się film – po seansie odnieś na miejsce – ten sprzęt sam się nie odnajdzie w ciemnościach.
9. Najbardziej cieszy nas ładna pogoda, ale radzimy sobie również w niesprzyjających warunkach pogodowych, wymaga to jednak współpracy widzów z organizatorami – ulewy bywają niespodziewane. Możesz pomóc – bardzo o to prosimy.
10. Najważniejsze w przyjemnym spędzeniu czasu jest pozytywne nastawienie – postaraj się o dobry nastrój, a będziemy wszyscy oglądać plenerowo filmy w przyjemnej atmosferze.**kaho**

małe mi

wędrowny teatr lalek

Czempiń, 20 lipca 2016